



BOLLETTINO DI RUSSI

Bollettino dell'Amministrazione Comunale - Anno 2023 n. 2/giugno 2023. Periodico - Direttore Responsabile: Valentina Palli - In redazione: Ufficio Comunicazione
Aut. del Tribunale di Ravenna n. 802 del 20/01/86 - Stampa: Tipografia Valgimigli Faenza (RA)

2-3 CONTRIBUTI



4 GIUNTA



5 UFFICI



6-7

APPUNTAMENTI



8 APPROFONDIMENTI



9 CITTÀ



10 GRUPPI



12 PROGETTI



INSIEME RIPARTIREMO

Valentina Palli, Sindaco

Il mese di maggio è stato drammatico per la nostra Città e, in modo ancora più violento, per la nostra Romagna. Due alluvioni si sono succedute a distanza di due settimane l'una dall'altra e, se in occasione del primo evento il territorio comunale era rimasto pressoché illeso, il secondo ha colpito anche la nostra città. Sono state giornate di enorme tensione e paura. Abbiamo dovuto salutare troppo presto due nostri concittadini, a



loro va il nostro primo addolorato pensiero e ai loro figli l'abbraccio più sincero. Molti nostri cittadini hanno subito danni ingenti alle proprie abitazioni ed il comparto agricolo è in ginocchio. Meno colpite le attività commerciali e artigianali/industriali locali.

Come noto, Russi non è stata oggetto di rotture d'argine, ciononostante le rotte del Lamone hanno portato il reticolo secondario di canali a non reggere l'enorme quantitativo di acqua che si è riversato nella rete. La quantificazione dei danni al patrimonio pubblico e privato è ancora in corso di definizione ma l'acqua ha raggiunto vette di 120/130 cm in alcuni punti procedendo in modo torrentizio e facendosi violentemente strada a livellare il piano di campagna.

Nelle difficoltà del contesto emergenziale, la risposta della nostra comunità ha scaldato il cuore. I primi che abbiamo interpellato sono stati quelli che ho ribattezzato "gli angeli del trattore" (nella foto, scattata in occasione del ringraziamento pubblico in Consiglio Comunale, l'8 giugno), alcuni giovani agricoltori che si sono fin da subito messi a disposizione rischiando anche la propria incolumità, per andare a porre in salvo i cittadini nel momento più acuto e nelle fasi successive per portare loro viveri, farmaci e quant'altro fosse necessario. Ci sono stati i volontari - centinaia - che ci hanno aiutato a gestire con umanità e fortissimo senso di protezione le persone evacuate presso il nostro hub, i volontari in cucina che hanno lavorato senza sosta, coloro che si sono occupati dell'ospitalità del convoglio di Protezione Civile del Piemonte, sceso a darci una mano fondamentale. C'è stato chi è andato come volontario alla CRA Baccarini, posto che OSS ed infermieri non riuscivano a raggiungere la struttura dalle loro case. La Pubblica Assistenza ci ha aiutato a spostare le persone fragili dalle loro abitazioni. Aziende, farmacie, commercianti, privati, Città gemellate: tutti hanno prestato la massima collaborazione ed hanno offerto tutto ciò che si rendeva via via necessario. Moltissime città italiane e finanche all'estero hanno organizzato raccolte di beni di prima necessità e di fondi. Si sono mobilitati moltissimi giovani, sono scesi in campo per dare una mano a chi ne avesse bisogno. C'è stato il nostro insostituibile Nucleo Volontari di Protezione Civile di Russi: per loro non avrò mai sufficienti parole di ringraziamento per quanto hanno fatto con abnegazione per la nostra Città, lavorando senza sosta h24, sempre al mio e nostro fianco; senza di loro l'epilogo di questa vicenda sarebbe stato decisamente più drammatico. Insomma una risposta di comunità sbalorditiva che ci ha permesso di affrontare i momenti più drammatici sapendo di avere a disposizione una squadra al nostro fianco. Una "macchina della solidarietà" che ci ha lasciati senza parole. Permettetemi però di citare anche i dipendenti comunali; hanno lavorato senza sosta e senza riposo per intere e lunghissime giornate.

SEGUE a pagina 2

SEGUE da pagina 1

Hanno gestito la situazione mettendosi a completa disposizione senza alcuna remora.

Ora è iniziata la "fase 2": i nostri uffici stanno aiutando i cittadini nella compilazione delle richieste risarcitorie e stiamo partecipando a tutti i tavoli di lavoro aperti per la ricostruzione. L'obiettivo è ottenere ristori certi, veloci e trasparenti. Eventi meteorici di questa

portata epocale non conoscevano un pregresso storico ma saranno purtroppo e verosimilmente più frequenti. E' necessario che ci facciamo carico di questo tema ponendo al centro la tutela delle persone e trovando soluzioni che siano consapevoli del contesto paesaggistico in cui viviamo. La nostra amata Romagna a seguito di questo drammatico evento dovrà essere ridisegnata: sono state cancellate in collina intere strade e percorsi, isolando

di fatto anche intere località a causa di massicci fenomeni franosi. Al contempo i nostri argini, nati dall'importantissimo lavoro di bonifica, hanno mostrato di non essere più adeguati ad affrontare fenomeni come quello occorso e sarà necessario studiare e porre in essere nuovi strumenti di tutela delle nostre realtà. Ci attende moltissimo lavoro al fianco della nostra comunità. Alla nostra bella Romagna e a voi tutti, il mio abbraccio. Insieme, ripartiremo.

Contributi Alluvione

Dalle spese sostenute per alloggiare in sicurezza fuori casa, a quelle per ripulire e rendere di nuovo agibile la propria abitazione, per acquistare nuovi arredi, elettrodomestici o materiale didattico per i figli. Sono queste le prime misure economiche, in ordine di tempo, predisposte da Governo e Regione Emilia-Romagna, per far fronte all'emergenza alluvione. **Ulteriori contributi sono in arrivo nelle prossime settimane** e di ciò vi terremo puntualmente informati attraverso il sito e i canali social del Comune. Qui di seguito il dettaglio delle richieste che possono già essere presentate.



Contributi per chi ha dovuto abbandonare le proprie case per ordinanza comunale (scadenza il 30 giugno)

Entro il 30 giugno i cittadini che hanno dovuto abbandonare le proprie case possono richiedere il Contributo di Autonoma Sistemazione (CAS).

La domanda può essere fatta dai nuclei familiari che risiedevano anagraficamente e dimoravano abitualmente in un'abitazione evacuata con ordinanza sindacale per gli eventi calamitosi di maggio 2023. Nel Comune di Russi verranno prese in considerazione le ordinanze di evacuazione in vigore dal 16 al 21 maggio 2023, specificate nella relativa notizia sul sito del Comune. Il contributo è rapportato al periodo di evacuazione e spetta al nucleo familiare che ha provveduto autonomamente in via temporanea alla propria sistemazione abitativa alternativa, fino a che non si siano realizzate le condizioni di agibilità per il rientro nell'abitazione e non oltre la scadenza dello stato di emergenza.

Il contributo non può essere richiesto qualora le spese per la sistemazione temporanea siano state a carico della Pubblica amministrazione.

Le domande possono essere presentate:

- **via email** all'indirizzo Pec pg.comune.russi.ra.it@legalmail.it (NB: la casella è abilitata a ricevere anche mail non provenienti da indirizzi Pec)
- per **raccomandata postale** all'indirizzo Comune di Russi, piazza Farini 1, 48026 Russi (Ra)
- per informazioni e per la consegna **a mano**: Municipio di Russi, piazza Farini 1, **ufficio URP/Anagrafe (piano terra) da lunedì a venerdì, ore 8.30-13, martedì e giovedì, ore 14.30-17**

Contributi per chi ha subito danni (scadenza il 30 agosto e il 31 ottobre)

Un primo acconto di 3.000 euro, più eventuali ulteriori 2.000 euro a saldo (fino quindi a un **massimo complessivo di 5000 euro**), è destinato a chi ha subito danni. A questo, si aggiunge un ulteriore contributo forfetario di 750 euro, a titolo di concorso alle spese connesse alla predisposizione della perizia asseverata, per definire nel dettaglio le entità dei danni. Il dettaglio delle tipologie di spesa che, a fronte di giustificativo, possono essere coperte da contributo è pubblicato sul sito del Comune.

Per richiedere il contributo occorre compilare i moduli appositi, pubblicati anche sul sito del Comune. **Entro il 30 agosto** va presentata al Comune la domanda per ricevere l'acconto (3.000 euro) ed **entro il 31 ottobre** va presentata la successiva rendicontazione per attestare la spesa dell'acconto accreditato e per ricevere l'eventuale saldo (2.000 euro). E' possibile presentare contestualmente domanda di acconto e di saldo, ove si disponga già della documentazione giustificativa. All'interessato viene comunque erogato in via immediata l'acconto, mentre il saldo sarà erogato in seguito alle verifiche previste.

Per chi avesse difficoltà nella compilazione dei moduli, il Comune di Russi ha attivato un apposito numero telefonico a cui chiedere informazioni (353 4529272) e uno sportello all'interno del Municipio in piazza Farini 1 (primo piano). Il numero e lo sportello sono attivi da lunedì a venerdì, ore 8.30-13; il martedì e giovedì, ore 14.30-17.

Le domande possono essere presentate:

- **via email** all'indirizzo Pec pg.comune.russi.ra.it@legalmail.it (NB: la casella è abilitata a ricevere anche mail non provenienti da indirizzi Pec)
- per **raccomandata postale** all'indirizzo Comune di Russi, piazza Farini 1, 48026 Russi (Ra)
- **a mano** presso il Municipio in piazza Farini 1, allo **Sportello contributi per danni alluvione (primo piano), da lunedì a venerdì, ore 8.30-13; il martedì e giovedì, ore 14.30-17**



GRAZIE A...

Nucleo volontari della Protezione Civile di Russi;
 Pubblica Assistenza di Russi;
 Forze dell'ordine;
 Colonna mobile di Protezione Civile del Piemonte;
 "Gli Angeli del Trattore";
 chi ha fatto il porta a porta e telefonato per informare del pericolo alluvione;
 chi ha allestito, accolto e organizzato gli hub al palazzetto, alla scuola elementare e alla Casa della Salute, al Museo della vita contadina di San Pancrazio e all'Oratorio Don Bosco;
 chi ha assistito le persone evacuate;



chi ha prestato assistenza volontaria come OSS alle persone presenti presso la CRA Baccarini e ha collaborato col personale;
 chi ha riaccompagnato a casa le persone una volta rientrata l'emergenza;
 chi ha preparato torte per le colazioni;
 privati, aziende, attività commerciali, farmacie e associazioni del territorio che hanno donato beni materiali, alimenti, medicinali e servizi di ogni genere;
 chi ha partecipato alla raccolta fondi organizzata dal nostro Comune;
 alle Città gemellate con Russi e anche a Comuni di diverse città italiane e straniere, che si sono attivati con raccolta beni e raccolta fondi a favore delle persone alluvionate della nostra comunità.

chi ha preparato e chi ha aiutato a preparare i pasti;
 chi ha evacuato dalle case le persone fragili e non;
 chi ha consegnato beni di prima necessità a casa delle persone;



A Palazzo San Giacomo la mostra "Siembra directa" sulla salvaguardia del suolo

Anna Grazia Bagnoli, Vice Sindaco

A giugno torna la grande mostra di Palazzo San Giacomo promossa dal Comune di Russi. La stagione espositiva, inaugurata lo scorso anno a seguito di un'importante ristrutturazione del palazzo, prosegue con una doppia personale di **Oscar Dominguez** e **Ana Cecilia Hillar**, artisti argentini residenti a Faenza da più di vent'anni. **La mostra aprirà le sue porte il 23 giugno 2023 e sarà visitabile per tutta l'estate, fino al 24 settembre.**

Il tema scelto dalla curatrice Alessandra Carini sarà ancora quello della **salvaguardia della Natura e più precisamente del**

suolo, risorsa essenziale che sta esaurendosi e sulla quale c'è ancora poca consapevolezza. Per questo motivo Carini ha scelto di essere affiancata dall'esperto Paolo Pileri, ingegnere ambientale e professore di Progettazione e pianificazione urbanistica al Politecnico di Milano, da anni impegnato nella divulgazione e salvaguardia del nostro suolo.

SIEMBRA DIRECTA, l'arte che sta dalla parte del suolo. Questo il nome scelto per la mostra, che in spagnolo significa "semina diretta", metodo agricolo molto diffuso in Argentina che consiste nel seminare il

terreno senza ararlo e richiama anche un modo di apprendere privo di sovrastrutture e condizionamenti. L'esposizione sarà divisa in due parti: al piano terra, riservato alla parte didattica, verrà esposto materiale fotografico e video che racconterà cos'è esattamente il suolo e la situazione in cui oggi versa; il primo piano, riservato alla parte artistica, ospiterà le installazioni "site-specific" dei due artisti.

Durante il periodo della mostra verranno organizzate delle performance con gli artisti e degli incontri con i curatori. Catalogo a cura di Alessandra Carini e Paolo Pileri.



Proposta del nuovo Piano Urbanistico Generale (PUG), pervenute al Comune 38 osservazioni

Alessandro Donati, Assessore

La proposta del nuovo Piano Urbanistico Generale (PUG) è stata assunta in data 29 dicembre 2022, con delibera di Giunta Comunale n°195. Dal 1° febbraio 2023 tutti gli elaborati sono stati pubblicati sul sito del Comune e resi consultabili per la presentazione delle osservazioni da parte dei cittadini e degli operatori interessati.

Negli ultimi mesi si sono svolti diversi incontri presso la Biblioteca comunale, finalizzati all'illustrazione dei contenuti del nuovo Piano. Gli incontri sono stati organizzati differenziando gli invitati, secondo le tematiche di possibile interesse. Un primo incontro è stato riservato alla cittadinanza, successivamente si è svolto un incontro riservato ai tecnici progettisti (ingegneri, architetti e geometri) ed infine si sono tenuti due incontri per le associazioni di categoria e gli operatori economici locali. Questi incontri hanno dimostrato un notevole interesse dei partecipanti, intenzionati a comprendere il funzionamento del nuovo strumento urbanistico e le possibili trasformazioni che si potranno attua-

re nel territorio.

Al 17 maggio, termine ultimo per la presentazione, sono pervenute **38 osservazioni**. L'Ufficio di Piano provvederà ad analizzar-

le, a valutarne la coerenza con la strategia del piano e la successiva possibilità di accoglierle come modifiche alla proposta assunta dalla Giunta Comunale.



Educazione stradale nelle scuole elementari e medie del territorio di Russi, Godo e San Pancrazio

Da oltre 25 anni, la Polizia Locale di Russi, attraverso i suoi operatori, dedica parte del proprio lavoro all'attività di Educazione stradale rivolta ai bambini, in collaborazione con l'Istituto Baccharini di Russi. Il principale obiettivo è diffondere le norme del Codice della strada ovvero del vivere civile all'interno della Comunità attraverso incontri teorici in aula nelle scuole elementari e medie del territorio di Russi, Godo e San Pancrazio, uscite sul territorio e giochi all'insegna della sicurezza stradale. Il progetto si sviluppa nel periodo compreso tra febbraio e maggio. Alle scuole elementari le classi terze concludono le lezioni con un'uscita per le vie del paese, propedeutica al rilascio della Patente del pedone, che viene consegna-



ta a ogni bambino dalla Sindaca, durante una mattinata dedicata, che si è svolta lo scorso 25 maggio. Per le quarte è prevista una prova individuale in bicicletta all'interno di un piccolo circuito allestito nelle adiacenze della scuola, mentre per le classi quinte viene organizzata una tombola, finalizzata all'apprendimento dei

segnali stradali, e una prova pratica che quest'anno si è svolta in Piazza Farini il 15 maggio. Alle scuole medie, invece, le lezioni riguardano compiti e funzioni della Polizia Locale, le regole di comportamento all'ingresso e all'uscita dal plesso scolastico, i segnali stradali e l'utilizzo della bicicletta. Nelle classi terze, infine, si approfondisce il tema del ciclomotore e delle sue caratteristiche, l'utilizzo del monopattino elettrico, come e dove può essere utilizzato ed infine un accenno al consumo di alcool e sostanze stupefacenti alla guida di un veicolo. È di fondamentale importanza imparare fin da piccoli il giusto comportamento da tenere in strada, conoscere e quindi rispettare le indicazioni stradali per la propria sicurezza e quella degli altri.

PROGETTI PNRR	 Finanziato dall'Unione europea NextGenerationEU	COSTO TOTALE INTERVENTO (€)	STATO AVANZAMENTO LAVORI
Adeguamento sito web a nuove specifiche AGID e attivazione piattaforma per appuntamenti/istanze online		155.234,00	Approvato progetto
Servizi digitali di servizi integrati di notifica con App IO		12.348,00	Approvato progetto
Adozione identità digitale Spid/CIE		14.000,00	Approvato progetto
Digitalizzazione degli avvisi pubblici		32.589,00	Approvato progetto
Adozione PagoPA		47.992,00	Approvato progetto
Piattaforma Digitale Nazionale Dati		20.344,00	Approvato progetto
Abilitazione e facilitazione migrazione al Cloud		115.064,00	Approvato progetto
Riqualificazione energetica e adeguamento strutturale dell'edificio sito in via Croce, 10 a Godo (Russi)		850.720,57	Affidati i lavori da ACER
Efficientamento energetico mediante la realizzazione di impianto fotovoltaico presso il C.T.O. (Centro Tecnico Operativo) del Comune di Russi		90.000,00	Lavori in corso
Adeguamento sismico dell'Asilo Nido "A. P. Babini" di Russi		121.000,00	Affidati lavori
Realizzazione di una nuova sala mensa presso la Scuola Primaria "G. Fantini" di Godo		440.000,00	Affidamento dei lavori in corso
Realizzazione di un nuovo servizio Sezione Primavera Primavera comunale con nuova costruzione adiacente all'Asilo Comunale Nido "A. P. Babini" di Russi		358.875,00	Affidati lavori
Realizzazione di un nuovo servizio Sezione Primavera comunale con nuova costruzione adiacente alla Scuola d'Infanzia Statale "Aquilone" di Godo (Russi)		358.875,00	Affidati lavori
Ristrutturazione di abitazione da destinare a percorsi di autonomia per persone con disabilità (Casa Canterini)		533.992,00	Lavori iniziati il 17/4/2023

INTERVENTI A SOSTEGNO DELLE FAMIGLIE

CONTRIBUTI PER L'ACQUISTO E L'INSTALLAZIONE DI STRUMENTI DI RINFRESCAMENTO O VENTILAZIONE

Chi può fare domanda: cittadini con oltre 65 anni di età e in situazione di bisogno economico; l'ISEE (in corso di validità) non deve essere superiore a 12 mila euro.

Quando fare domanda: dal 5 giugno 2023 ed entro le ore 12 del 1 settembre 2023 (le domande devono essere presentate complete di documenti già fotocopiati).

FONDO ADDIZIONALE COMUNALE IRPEF

Chi può fare domanda: chi ha un ISEE, in corso di validità, non superiore a 17 mila euro, e ha versato l'addizionale comunale IRPEF al Comune di Russi per l'anno d'imposta di riferimento.

Quando fare domanda: dal 5 giugno 2023 ed entro le ore 12 del 9 ottobre 2023 (le domande devono essere presentate complete di documenti già fotocopiati).

Gli avvisi e i moduli di domanda sono pubblicati sul sito del Comune di Russi www.comune.russi.ra.it e disponibili presso l'Ufficio Servizi alla Persona del Comune di Russi sito in Via Cavour 21.

GIUGNO

3-25 giugno

Punto in Comune | piazza Farini 34

OMAGGIO ALLE DONNE

mostra personale di Lidia Mietti

23 giugno - 24 settembre

Palazzo San Giacomo

SIEMBRA DIRECTA

l'arte che sta dalla parte del suolo

inaugurazione venerdì 23 giugno alle ore 18.30

venerdì 23 giugno

dalle 9.30 alle 11.30 | Biblioteca Comunale |

via Godo Vecchia 10

TRACCE SELVAGGE

laboratorio di fumetto con Davide Bart Salvemini

da 8 a 15 anni

ore 20.45 | parco Falcone Borsellino

SERE D'ESTATE

Daniela Vallicelli

ore 21.00 | Museo della Vita Contadina |

via XVII Novembre 2/A

LE TRADIZIONI DELLA NOTTE DI SAN GIOVANNI

a cura di Eraldo Baldini

sabato 24 giugno

ore 17.30 | Palazzo San Giacomo

VISITA GUIDATA A PALAZZO

con Cristiana Zama

ore 18.00 | parrocchia S. Apollinare

SFILATA DI MODA DI DRESS AGAIN

lunedì 26 giugno

dalle 9.30 alle 11.30 | Biblioteca Comunale |

via Godo Vecchia 10

TRACCE SELVAGGE

laboratorio di fumetto con Davide Bart Salvemini

da 8 a 15 anni

ore 21.00 | San Pancrazio | intersezione via Barleti e

via Argine sx Montone

OSSERVANDO IL CIELO

a cura del Consiglio di Zona di San Pancrazio e ARAR

Planetario di Ravenna

martedì 27 giugno

dalle 16.00 alle 18.00 | Biblioteca Comunale |

via Godo Vecchia 10

DIVERTIRSI CON LE PAROLE

laboratorio di scrittura a mano con Valentina Fussi

da 8 a 11 anni

ore 20.45 | Museo della Vita Contadina |

via XVII Novembre 2/A

TRÉBB A LA GRAMA

spettacolo di musica e dialetto

28 giugno - 1 luglio

giardino della Rocca "T. Melandri"

RUSSI ROCK BEER

mercoledì 28 giugno

dalle 9.30 alle 11.30 | Biblioteca Comunale |

via Godo Vecchia 10

TRACCE SELVAGGE

laboratorio di fumetto con Davide Bart Salvemini

da 8 a 15 anni

RUSSI ESTATE 2023

ore 20.45 | Museo della Vita Contadina |

via XVII Novembre 2/A

ĠRAMA, ĠRAMA MURETA - LA DONNA, LA MAMMA E L'AZDORA

serata a cura di "Tutti meno uno"

giovedì 29 giugno

dalle 16.00 alle 18.00 | Biblioteca Comunale | via

Godo Vecchia 10

DIVERTIRSI CON LE PAROLE

laboratorio di scrittura a mano con Valentina Fussi

da 8 a 11 anni

ore 21.00 | Oratorio Don Bosco | via Roma

URBAN SHOW

con Zeno, SP, Filo

venerdì 30 giugno

dalle 9.30 alle 11.30 | Biblioteca Comunale |

via Godo Vecchia 10

TRACCE SELVAGGE

laboratorio di fumetto con Davide Bart Salvemini

da 8 a 15 anni

LUGLIO

sabato 1 luglio

ore 21.00 | piazzetta Dante

TACABANDA

Banda Città di Russi



mercoledì 5 luglio

ore 21.15 | piazzetta Dante

E...STATE CON NOI

Marco Vichi presenta "Nulla si distrugge"

giovedì 6 luglio

ore 21.00 | Museo della Vita Contadina | via XVII

Novembre 2/A

BAR STELLA E BAR REGINA

commedia dialettale con la compagine di San Tomè

7-23 luglio

Punto in Comune | piazza Farini 34

EMOZIONI E COLORI: VIAGGIO NEL MIO MONDO

mostra personale di Claudio Mingolini

inaugurazione venerdì 7 luglio ore 18.30

venerdì 7 luglio

ore 19.30 | OrtInsieme | via Molinaccio 30

ORTI DI SCAMBIO

picnic nell'orto alla scoperta di OrtInsieme

ore 20.45 | parco Falcone Borsellino

SERE D'ESTATE

grande lotteria di autofinanziamento

sabato 8 luglio

ore 17.30 | Palazzo San Giacomo

VISITA GUIDATA A PALAZZO

con Monica Buldrini

ore 21.00 | piazzetta Dante

TACABANDA

Corpo Bandistico Città di Cervia

12-13 luglio

parcheggio Largo VI Regg. Bersaglieri

RUSSI ROCK BASKET

mercoledì 12 luglio

ore 21.15 | piazzetta Dante

E...STATE CON NOI

"Il potere dei colori": serata dedicata all'armocromia

con Alessandra Forlani

ore 21.30 | Palazzo San Giacomo

RAVENNA FESTIVAL: FATOUMATA DIAWARA

concerto

venerdì 14 luglio

ore 20.45 | parco Falcone Borsellino

SERE D'ESTATE

i Sunadur ad Porta Nova

sabato 15 luglio

ore 18.00 | Palazzo San Giacomo

INCONTRO CON NICOLA MONTALBINI

a tu per tu con l'illustratore della guida alla XXXIV

edizione di Ravenna Festival

ore 20.00 | Palazzo San Giacomo
RAVENNA FESTIVAL: UN RAVE CLASSICO
Orchestra Nottura Clandestina in concerto

18-31 luglio
ex chiesa in Albis
UN MONDO IN BIANCO E NERO E A COLORI
mostra fotografica



martedì 18 luglio
ore 21.00 | Oratorio Don Bosco | via Roma
PROIEZIONE FILM

mercoledì 19 luglio
ore 21.15 | piazzetta Dante
E...STATE CON NOI
Eraldo Baldini presenta "Pirati e corsari del mare di Romagna"



giovedì 20 luglio
ore 21.00 | Oratorio Don Bosco | via Roma
CINEMA E MULTIMEDIALITÀ
con Fabio Sintoni

sabato 22 luglio
ore 10.00 | Ortinsieme | via Molinaccio 30
ORTATTACK
alla scoperta del mondo degli ortaggi
ore 17.30 | Palazzo San Giacomo
TUTTI A PALAZZO
visita guidata del Palazzo e della mostra Siembra Directa; con Manuela Guerra e Alessandra Carini

ore 21.00 | piazzetta Dante
TACABANDA
Corpo Bandistico La Beneficenza di Sassuolo

martedì 25 luglio
ore 16.00 | Palazzo San Giacomo
NONNI IN FESTA
messa, merenda ed intrattenimento
a cura della parrocchia e del Centro Porta Nova

mercoledì 26 luglio
ore 21.15 | piazzetta Dante
E...STATE CON NOI
Chiara Moscardelli presenta "Io e Rhett"

giovedì 27 luglio
ore 18.00 | Palazzo San Giacomo
AGRI-PICNIC A PALAZZO
a cura di Coldiretti

ore 21.00 | Museo della Vita Contadina |
via XVII Novembre 2/A
DANIELE CRISTOFORI & FRIENDS
serata musicale

venerdì 28 luglio
ore 19.30 | Ortinsieme | via Molinaccio 30
RETE ACQUISTI COLLETTIVI DI STADERA
presentazione prodotti e opportunità di acquisto

ore 20.45 | parco Falcone Borsellino
SERE D'ESTATE
incontro fra due cori

sabato 29 luglio
ore 20.45 | parco Falcone Borsellino
SERE D'ESTATE
Teatro dell'Aglio con i burattini di Massimiliano Venturi

AGOSTO

mercoledì 2 agosto
ore 21.15 | piazzetta Dante
E...STATE CON NOI
Marco Balzano presenta "Café Royal"

giovedì 3 agosto
ore 21.00 | giardino della Rocca "T. Melandri"
NOTTE SOTTO LE STELLE
serata di musica e poesia

venerdì 4 agosto
ore 20.45 | parco Falcone Borsellino
SERE D'ESTATE
duo acustico rock

sabato 5 agosto
ore 17.30 | Palazzo San Giacomo
TUTTI A PALAZZO
visita guidata del Palazzo e della mostra Siembra Directa
con Agnese Bassi e Alessandra Carini

martedì 8 agosto
giardino della Rocca "T. Melandri"
UN PALCO PER GLI APPASSIONATI
palco a disposizione su prenotazione

mercoledì 9 agosto
ore 21.15 | piazzetta Dante
E...STATE CON NOI
Enrico Franceschini presenta
"Come girare il mondo gratis"

sabato 12 agosto
ore 21.00 | Palazzo San Giacomo
I LUOGHI DELLO SPIRITO E DEL TEMPO
concerto e visita guidata a cura di Pro Loco Russi

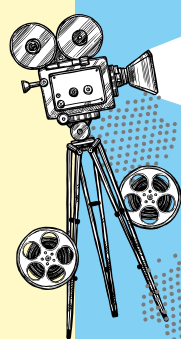

ARENA JOLLY

5 GIUGNO - 7 SETTEMBRE
Arena Jolly | via Saffi 4

PROIEZIONI CINEMATOGRAFICHE
LUNEDÌ, MARTEDÌ E GIOVEDÌ
ORE 21.15
sospensione settimanale
dal 14 al 20 agosto

lunedì 14 agosto
ore 20.45 | parco Falcone Borsellino
SERE D'ESTATE
musica e balli con il gruppo Giuseppe & Friends

venerdì 18 agosto
ore 21.00 | giardino della Rocca "T. Melandri"
UN PALCO PER... MICHELE CARNEVALI
concerto

lunedì 21 agosto
ore 21.00 | giardino della Rocca "T. Melandri"
ER FESTIVAL: IL TANGO SECONDO NOI
Sueño in concerto



mercoledì 23 agosto
ore 21.15 | piazzetta Dante
E...STATE CON NOI
serata a cura del Gruppo Fotografico Pro Loco Russi

domenica 27 agosto
ore 18.30 | San Pancrazio | Parco Silvestroni
UN CESTO AL TRAMONTO
a cura del Consiglio di Zona di San Pancrazio

martedì 29 agosto
ore 21.00 | giardino della Rocca "T. Melandri"
UN PALCO PER...RED NOTE QUARTET E IMPRO SOUND
concerto

mercoledì 30 agosto
ore 21.15 | piazzetta Dante
E...STATE CON NOI
Davide Cassani presenta "Ho voluto la bicicletta"

giovedì 31 agosto
ore 18.00 | Palazzo San Giacomo
AGRI-PICNIC A PALAZZO
a cura di Coldiretti

SETTEMBRE

domenica 3 settembre
ore 8.30 | Palazzo San Giacomo
RACCONTI IN VIAGGIO: IL LAMONE
passeggiata sulle tracce della storia

giovedì 7 settembre
ore 21.00 | Teatro Comunale | via Cavour 10
NUDI
spettacolo a cura di Compagnia del Baccano
regia di Ivano Marescotti

Una biblioteca per tutte le età

La nostra biblioteca comunale è ormai da tanti anni punto di eccellenza sul territorio per eventi, incontri ed attività rivolti alla cittadinanza.

Molteplici sono dedicati ai più piccoli come laboratori artistici, musicali e momenti di lettura.

Sono infatti riprese a partire dall'autunno fino a maggio le letture per i bambini della fascia di età compresa tra i 3 e i 10 anni a cura dei lettori volontari e del gruppo "Le Faville" che, due volte al mese, hanno fatto scoprire e riscoprire il fascino della lettura ad alta voce.

Mentre per i ragazzi di età più grande sono stati sviluppati laboratori a loro dedicati i quali hanno avuto un grande successo e per questo sono state create nuove date per dare la possibilità ad un numero maggiore di ragazzi di partecipare.

La nostra biblioteca quindi non è solo il luogo dove prendere in prestito libri o studiare, ma uno spazio dove i cittadini di tutte le età possono dedicare tempo ad attività multi disciplinari e divertenti!

Jacta Gori, Assessore



L'ottava edizione di RUSSI ROCK BEER è alle porte

Musica, Gastronomia e diversi tipi di Birra saranno il mix perfetto all'interno di questo format ormai collaudato nelle serate del **28, 29, 30 giugno e 1 luglio** a partire dalle ore 19. La novità dell'edizione 2023 consisterà nel doppio appuntamento musicale. Quest'anno, infatti, il palco della Rocca, oltre agli "Headliners" ospiterà anche gli "Openers".

La musica live inizierà prima con la proposta di formazioni musicali della zona, composte da giovani, che eseguiranno brani inediti del loro repertorio.

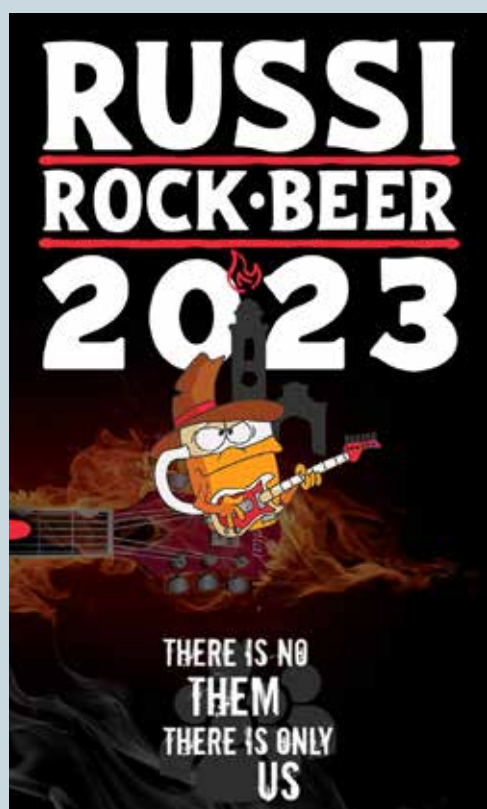

Questo il calendario di appuntamenti della manifestazione:

Mercoledì 28/6, gli Headliner saranno i **Police Line**, tributo ai Police mentre apriranno i giovanissimi **Jam Republic**, sestetto del posto con sonorità Rock, Funk e Blues.

Giovedì 29/6, infiammeranno il palco le **Ladies Zeppelin** tributo al femminile della storica formazione di Jimmy Page, preceduti dai **TV Fuzz** che ci immergeranno dentro le inedite atmosfere new wave del loro ultimo album.

Venerdì 30/6, ascolteremo i **Papercut** tributo dei Linkin Park a seguito dell'esibizione dei **19 Test**, rock band emergente che ci farà conoscere le sue nuove creazioni.

Sabato 01/07, gran finale con i **Rock Doc** che riverseranno sull'arena un medley esplosivo di classici del Rock '70-'80-'90-2000; apertura e chiusura della serata saranno a carico

del Djset **"a tutto rock"** di **Robi e Damiano**.

La Mucca Viola, La Pinsa, Case Bianche e La Furzèna saranno le attività russe coinvolte nella consegna presso la festa di un menù che, nella sua totalità, è inarrivabile in quanto a varietà. Il Team di Russi Rock Beer sarà, naturalmente, dietro le spillatrici di birra per dissetare tutti coloro che vorranno trascorrere del tempo divertendosi e godendosi la festa. Tutte le informazioni (orari, prenotazione tavoli) e gli aggiornamenti per le 4 serate saranno debitamente fornite sulle pagine social di Russi Rock Beer (Facebook e Instagram). Gli organizzatori di Russi Rock Beer hanno deciso che devolveranno l'incasso della manifestazione (al netto delle spese) a supporto di iniziative dedicate a chi ha subito danni dalla recente alluvione. Sono al vaglio diverse idee e formule che verranno debitamente annunciate.

GIORNATA DELL'EUROPA 9 MAGGIO 2023

Il **9 maggio 2023** ci siamo trovati in Biblioteca per la Festa dell'Europa, occasione per celebrare la pace e l'unità in Europa. La data ricorda l'anniversario della storica dichiarazione di Schuman, un discorso a Parigi, nel 1950, in cui l'allora ministro degli Esteri francese Robert Schuman espose la sua idea di una nuova forma di cooperazione politica per l'Europa, che avrebbe reso impensabile una guerra tra le nazioni europee. Tutte le Istituzioni europee celebrano questa data e aprono al grande pubblico le porte delle loro sedi di Bruxelles e Strasburgo. Gli uffici locali dell'UE in Europa e nel resto del mondo organizzano una serie di attività ed eventi per un pubblico di tutte le età e anche noi, nel nostro piccolo, abbiamo affrontato il tema delle opportunità per i giovani in Europa e in Italia; come sviluppare le competenze per stimolare la competitività, la partecipazione e il talento. Per affrontare questi argomenti abbiamo analizzato i diversi progetti europei e non che stiamo implementando per i giovani: l'Erasmus+ "Paths4Crafts" finalizzato alla promozione dell'imprenditorialità creativa tra i giovani in Europa e che ha permesso a 2 giovani russiani di partecipare a un training course di una settimana in Spagna; il progetto PROGRESS_Eu del programma Cerv

focalizzato a rendere i giovani i principali decision-maker, mostrando loro le opportunità che la Commissione Europea può offrire. Il 2023 è anche l'Anno Europeo delle Competenze e non a caso abbiamo lanciato il progetto "Conosciamo il mondo del lavoro a Russi" che purtroppo è stato sospeso a causa dell'alluvione ma che provvederemo a

riprendere in autunno. Ringraziamo per la serata Emilio Sartoni che ci ha fatto commuovere con la lettura dei brani del libro "La saggezza e l'audacia. Discorsi per l'Italia e per l'Europa" di David Sassoli, e i Wonderseed band che ci hanno regalato un momento musicale a fine serata.

Mirco Frega, Assessore



25 APRILE: LIBERTÀ ED UGUAGLIANZA

Le celebrazioni del 78° anniversario della liberazione del nostro Paese quest'anno hanno avuto un significato particolare: infatti la partecipazione dei bambini e dei ragazzi del Nido Comunale e dell'Istituto Comprensivo di Russi sia alla mostra "La mia scuola per la pace" che alla commemorazione sul palco il 25 aprile, hanno permesso in primis a loro e anche noi presenti, di ricordare ciò che è stato e che ci permette di guardare ed analizzare il nostro presente e guidarci al nostro futuro.

La memoria della storia del nostro Paese, che i docenti insegnano nelle nostre scuole ai nostri ragazzi e che durante le celebrazioni sono state portate a teatro, in biblioteca grazie anche all'Istituto Storico della Resistenza, durante la festa di



ANPI di Russi, non è solo il ricordare chi ci ha liberato resistendo e dando la vita per non accettare le atrocità del regime fascista, ma è anche la consapevolezza che non bisogna girare il volto dall'altra parte davanti alle sofferenze del prossimo, ma porgere sempre la mano a chi ci chiede aiuto e affermare sempre più fortemente che noi tutti siamo per la libertà e l'uguaglianza. Sempre. Citando le parole della nostra Sindaca dal palco del 25 aprile, che non possono che trovarci tutti d'accordo: "La liberazione non ci ha restituito solo la libertà ma ha voluto una libertà tra eguali, una democrazia tra pari, i cui diritti fossero sanciti nella più bella carta costituzionale del mondo".

Jacta Gori, Assessore

Forza Romagna!



Mentre Vi scrivo ci troviamo nel pieno dell'emergenza causata dalle copiose piogge cadute nelle giornate del 16 e 17 maggio. Si è trattato di un evento di portata storica ed eccezionale, che ha provocato l'esondazione di numerosi fiumi che percorrono il territorio romagnolo. La situazione è ancor più grave considerando che si tratta della seconda ondata di piogge in pochi giorni, dopo quella avvenuta all'inizio di maggio. Praticamente tutti i Comuni e le frazioni, dalla collina al mare, sono stati bagnati dall'acqua proveniente dalle piene dei fiumi.

La Romagna è in ginocchio. Lo sono i cittadini e le cittadine, le aziende, le colture, gli allevamenti. La quantità dei danni è incalcolabile. Ci stringiamo vicino alle famiglie delle vittime della alluvione, a chi ha perso la casa, i propri effetti personali, a chi non sa se potrà riprendere la propria attività lavorativa o tornare nella propria abitazione.

Fenomeni di così grande portata non si erano mai visti nel nostro territorio. Mai così tanta pioggia era caduta in così poco tempo, causando la piena contemporanea dei fiumi a noi vicini. È questa una delle manifestazioni del cambiamento climatico. Accanto a periodi di forte siccità che destano altrettanta preoccupazione, si intervallano "bombe" d'acqua che provocano più danni che benefici.

Dopo anni di confronti e discussioni sul tema del cambiamento climatico, ora iniziamo a toccare con mano gli effetti dell'inerzia dell'uomo che non ha agito per tempo e non ha adottato misure idonee ed efficaci.

In mezzo al disastro emerge ancora una volta l'infinita solidarietà delle persone. Da parte della Città di Russi c'è stata una immediata mobilitazione di volontari e associazioni, coordinati

dall'Amministrazione e con l'aiuto della Protezione Civile, oltre che dei Corpi dei Vigili del Fuoco e dell'Esercito. Tante persone si sono attivate e messe a disposizione di chi è stato costretto ad evacuare dalle proprie abitazioni, cucinando pasti caldi, predisponendo brandine e letti ove poter riposare, preparando anche solo un caffè o un tè caldo. A loro va un grazie enorme per l'aiuto fondamentale che hanno dato. Grazie a chi, con propri mezzi idonei, ha recuperato persone dalle case. Grazie a chi si è recato al Palazzetto o alle Scuole Elementari di Russi anche solo per lasciare un sorriso di incoraggiamento alle persone sfollate. Grazie alle attività commerciali di Russi che hanno donato pasti a chi ne aveva bisogno. Grazie a quei cittadini che hanno portato coperte e cuscini per permettere alle persone evacuate di dormire più comode.

Mentre Vi scrivo l'emergenza non è ancora terminata e non si sa con certezza quando vedremo la fine.

Ciò che è certo è che la ricostruzione e la ripartenza del territorio non può più prescindere dalla consapevolezza che il cambiamento climatico è in atto e che dobbiamo adattarci ad esso.

Forza Russi, forza Romagna!

Filippo Plazzi, Capogruppo

L'alluvione, la ripartenza, il bene comune



Gli eventi meteorologici del 16-17 maggio (preceduti da quelli del 2-3 maggio), con il loro seguito di devastanti alluvioni che non hanno risparmiato neppure il nostro Comune, mostrano una volta di più quanto sia necessario il sentimento di una comune solidarietà, dell'appartenenza ad un popolo e quanto sia fragile la nostra condizione umana e la pretesa di bastare a se stessi. Così, mentre portiamo nell'animo le ferite per i danni materiali e il dolore per le tragiche morti, non possiamo non sentire profonda gratitudine per quanti si sono prodigati con grande sacrificio per prestare aiuto. È davvero umanamente grande ed edificante il muoversi di così tante persone in risposta al grido di chi è in difficoltà.

Ora è già tempo di una ricostruzione che tenga conto di tutti gli aspetti morali e materiali in gioco.

Per prima cosa occorre censire accuratamente i danni che si sono prodotti nel territorio comunale al patrimonio pubblico (strade e infrastrutture), alle abitazioni e alle aziende, mobilitando anche le associazioni di categoria; è necessario, in particolare, prendersi cura delle famiglie più fragili o di chi ha perduto gran parte dei suoi beni senza avere i mezzi sufficienti per una ripresa.

In secondo luogo è necessario che il Comune, operando nei limiti delle sue possibilità e dei finanziamenti statali e regionali su cui potrà contare, adotti alcune misure emergenziali:

- rinviando il pagamento delle imposte comunali;
- contribuendo al sostegno delle famiglie meno abbienti che hanno perduto beni rilevanti;
- finanziando le cooperative di garanzia per le piccole imprese perché si possano avviare gli investimenti necessari a riparare i danni subiti;
- predisponendo un piano straordinario per il ripristino del-

la viabilità, la manutenzione del patrimonio pubblico e, per quanto di sua competenza, per il miglioramento della rete scolante e dei sistemi fognari;

- studiando nella pianificazione territoriale vasche di laminazione a tutela dei centri abitati.

Occorre, infine, affrontare, con l'autorità di bacino e gli altri enti sovracomunali, le criticità che hanno facilitato o determinato le esondazioni dei nostri fiumi, come la carenza di opere idrauliche capaci di aumentare la portata dei fiumi, l'insufficiente manutenzione degli alvei, la mancata prevenzione delle fragilità del territorio collinare. Forse non abbiamo considerato abbastanza il territorio come bene comune, immaginandolo come un semplice spazio a disposizione da consumare e sfruttare. Oggi, invece, comprendiamo meglio quanto sarebbe necessario e fruttuoso il dialogo e la collaborazione tra le diverse istituzioni, indipendentemente dal colore politico di chi ne è in quel momento a capo, per risolvere problemi così complessi. E mai come in questo momento possiamo apprezzare l'importanza del terzo settore, delle imprese sociali, del volontariato, una rete, sociale o familiare, capace di raggiungere le singole persone con le loro particolari esigenze e necessità molto più di quanto possano fare le istituzioni pubbliche comunali o statali. Ancora una volta, dunque, il Comune sarà chiamato a dialogare con queste reti sostenendole e riconoscendo il loro ruolo e le loro potenzialità, attuando così il principio di sussidiarietà.

Come consiglieri comunali chiediamo di essere pienamente coinvolti in questo percorso, nei modi e nei termini da concordare nelle prossime sedute consiliari, così che ciascuna componente politica possa offrire il proprio contributo.

Martino Mazzoli, Consigliere

Cambiamenti climatici, cementificazione selvaggia e prevenzione: serve un cambio di marcia



Il cemento avanza sempre di più sul territorio emiliano-romagnolo. Il 2021 è stato un “annus horribilis” per il consumo di suolo in Italia, stando all’ultimo rapporto pubblicato da Ispra (Istituto superiore per la protezione e la ricerca ambientale). E l’Emilia-Romagna è risultata essere “capofila con le regioni del nord” in questa “inarrestabile avanzata della cementificazione”.

A lanciare l’allarme è Legambiente, che bolla di fatto come un fallimento la legge regionale urbanistica del 2017. L’Emilia Romagna infatti, stando ai dati Ispra, è la prima regione d’Italia per cementificazione in aree alluvionali. Tra il 2020 e il 2021 l’Emilia-Romagna è stata la terza Regione del Paese per consumo di suolo, più 658 ettari cementificati in un solo anno, pari al 10,4% di tutto il consumo di suolo nazionale.

Si tratta di “dati allarmanti e senza precedenti, risultato di un ritmo insostenibile di nuove costruzioni dovuto in parte alle forti pressioni del settore della logistica e dall’altra all’assenza di interventi normativi efficaci per ridurre il consumo di nuovo suolo”. A preoccupare non sono solo le nuove case, ma anche “l’avanzata del settore commerciale, in particolare della logistica, che in assenza di un quadro normativo più stringente e vincolante rischia di esaurire le scorte di suolo consumabile”.

Cementificazione selvaggia, cambiamenti climatici in atto ormai sempre più devastanti, uniti a una manutenzione preventiva agli argini dei fiumi ed alla rete di canali di bonifica sempre più eterea, hanno trasformato la nostra amata terra in una bomba ad orologeria pronta ad esplodere.

Andrea Flamigni, Capogruppo

Teniamo botta



Mi accingo a scrivere questo articolo in uno dei momenti più drammatici nella storia moderna della nostra città e della nostra Romagna.

L’alluvione che è passata, e sta passando in questo momento, sta lasciando distruzione e disperazione. Difficile scrivere qualcosa in questo momento di sofferenza della nostra terra. Penso che ci sarà tempo e modo di affrontare in altri momenti gli argomenti che ci stanno toccando.

In questo momento penso a tutti i nostri concittadini che hanno subito dei danni, che hanno perso qualcosa o tutto.

Vogliamo ringraziare la Protezione Civile, le Forze dell’ordine, l’Esercito, il corpo dei Vigili del fuoco, i dipendenti comunali e tutti i volontari che hanno aiutato la cittadinanza in questo momento di crisi, e tutti coloro che si adopereranno per la ricostruzione e la messa in sicurezza del territorio.

Avanti Russi, avanti Romagna, uniti risorgeremo.

Gianluca Zannoni, Capogruppo

Gal Delta 2000: interventi per incrementare la ciclabilità e consolidare i siti a rilevante valenza storico-culturale-ambientale

Il Comune di Russi ha in progetto la realizzazione di un percorso ciclabile tra i beni di valore storico-artistico-culturale e i beni di valore paesaggistico naturale presenti sul suo territorio con l'obiettivo di consolidare e implementare l'accessibilità alle peculiarità locali. Tale percorso si snoderà lungo le vie lente e le piste ciclabili del comune, favorendo la connessione con collegamenti extra territoriali e ciclovie.

Per realizzare questo progetto il Comune ha ottenuto un finanziamento di circa 218.500 euro dal Gal Delta 2000, ai sensi del Bando regionale 19.2.02.01_B (Investimenti per organizzare la ciclabilità e collegamenti intermodali).

L'obiettivo sarà quello di costruire un sistema integrato di mobilità intermodale diffuso sul territorio e connesso al sistema nazionale, a partire dagli itinerari ciclabili di interesse strategico (ambiti nei quali non sono previsti interventi) presenti sul territorio locale. Nel dettaglio si tratta del percorso ciclabile lungo la sommità del Fiume Lamone, dell'area naturalistica Fiume Lamone, del percorso ciclabile Fiume Montone.

La progettazione mira allo sviluppo e alla conoscenza del contesto storico culturale e paesaggistico presente nel



territorio del Comune di Russi, che comprende Palazzo San Giacomo, l'Area di Riequilibrio Ecologico (ARE) "Villa Romana", il sito archeologico "Villa Romana", di proprietà della Soprintendenza Archeo-

logica (qui non sono previsti interventi), il centro storico di Russi (CASTRUM) con il relativo museo civico. Il progetto si rivolge al ciclista comune che ama pedalare in contesti naturali e paesaggistici, intende favorire la connessione con la stazione ferroviaria e con le principali ciclovie a lui prossime.

Gli interventi saranno rivolti alla connessione con ferrovia, bus e aree da dove sarà possibile intraprendere il percorso in bici.

Il percorso nella sua interezza potrà pertanto connettere i percorsi ciclabili che nel tempo l'Amministrazione Comunale ha realizzato; si potrà acquisire una dimensione e una potenziale fruizione turistica, anche grazie all'identificazione di servizi quali un "Ciclo Hub-Bicigrill" per sosta, assistenza, noleggio e ricarica. Verranno segnalati da apposita cartellonistica i punti di interesse storico e ambientale e verrà integrato da punti di fruizione in Realtà aumentata, volti ad accompagnare l'esperienza del cicloturista con la conoscenza e la valorizzazione dei luoghi attraverso l'utilizzo di "app"

già disponibili gratuitamente sugli store dei propri smartphone. Lungo il percorso ciclabile saranno coinvolte aree e luoghi di valore storico e naturale.

Da luglio novità in arrivo per il mercato di Russi

Da luglio il mercato alimentare di Russi traslocherà da piazza Gramsci a piazza Farini e andrà così a riunirsi al mercato non alimentare, mantenendo comunque immutata l'offerta per i cittadini.

La scelta dell'Amministrazione comunale, concordata con le Associazioni di categoria, ha il fine di razionalizzare e ottimizzare i mercati ordinari settimanali del martedì e del venerdì e, di riflesso, anche l'intera rete commerciale presente nel Centro storico di Russi, nonché di risolvere una serie di criticità che si erano evidenziate nel corso del tempo. Tra queste, un sensibile calo delle vendite in entrambe le categorie merceologiche (alimentari e non), dovuto alla mancanza di cross selling; la riduzione dei

parcheggi disponibili nell'area adiacente al mercato, con conseguente allontanamento di parte della cosiddetta "utenza debole", da sempre maggiore fruitrice del mercato settimanale; un afflusso sparso degli avventori, che ostacolava la completa fruizione e percorribilità del mercato da parte degli utenti.

L'intento della riorganizzazione è innanzitutto quello di migliorare l'accessibilità, in quanto l'area risulta facilmente raggiun-

gibile da parte dei consumatori e fruibile agevolmente, per il carico e scarico, dagli operatori. La razionalizzazione dell'offerta mercatale sulla sola piazza Farini porterà inoltre a uno sviluppo del cross selling e delle vendite.

Di riflesso verrà a crearsi un positivo impatto anche sul tessuto economico, atteso che lo spostamento dei posteggi consentirà la fruizione organica delle aree del Centro storico, valorizzando le potenzialità complessive del tessuto economico insediato (negozi di vicinato, pubblici esercizi, botteghe artigianali, servizi terziari). La modifica della viabilità derivante dal nuovo assetto assicura infine una corretta fruizione dell'area e migliorerà la dotazione di parcheggi.

